BUDAPEST XXI. KERÜLET CSEPEL ÖNKORMÁNYZATA

POLGÁRMESTER

VERSENYTÁRGYALÁSI FELHÍVÁS

Budapest XXI. Kerület Csepel Önkormányzata Képviselő-testülete 14/2011. (III.31.) önkormányzati rendelete (továbbiakban: „**Rendelet**") szerint Budapest XXI. Kerület Csepel Önkormányzatának Polgármestere az Önkormányzat tulajdonában lévő, jelenleg versenytárgyalás útján bérbe vehető üzlethelyiségeinek bérbeadására pályázatot ír ki, az alábbiakban részletezett feltételek szerint:

Pályázati eljárást lefolytató:

1) **Bérbeadó:** Budapest XXI. Kerület Csepel Önkormányzata (telefonszám: 1/427-6100, cím 1211 Budapest, Szent Imre tér 10.) – továbbiakban, mint Bérbeadó.
2) **Kezelő:** Csepeli Városgazda Közhasznú Nonprofit Zrt. (cím: 1215 Budapest, Katona József u. 62-64. – továbbiakban, mint Kezelő.

A pályázattal kapcsolatban további információ kérhető a Kezelő Helyiséggazdálkodási Csoport munkatársaitól.
Telefon: +36 70 653-3442
E-mail: uzlet@varosgazda.eu

A pályázható ingatlanok köre:

A pályázható helyiségek címét, a bérleti díj alsó határát, valamint a versenytárgyalási biztosíték összegét az 1. számú melléklet tartalmazza. A nem felújítási kötelezettséggel meghirdetet helyiségek alaprajzát a 2. számú melléklet tartalmazza.
A felújítási kötelezettséggel pályázatra bocsájtott üzlethelyiségek tekintetében a bérbeadó által indokoltnak tartott beruházások felsorolását, és annak bérbeadó által elismert kalkulált költségét a 3.-7. számú melléklet tartalmazza.
A felújítás során felhasznált anyagok számlákkal igazolt ellenértéke – a munkák műszaki átvételét követően – a Kezelő műszaki ellenőre által jóváhagyott mértékben a fizetendő bérleti díj 50%-ig, maximum a 3.-7. számú mellékletben meghatározott összeg erejéig havonta levonásra kerül.

A helyiségek személyes megtekintése:

Az alábbiakban megjelölt időpontokban, a Kezelő munkatársaival történt előzetes egyeztetést követően történik. Időpontot egyeztetni a +36 70 653-3442 telefonszámon lehet.

Irányítósz.	Cím (utca, házszám)	Időpont
1212	Béke tér 1/A pince	2021. november 29. (hétfő) 8-11 óra
1212	Béke tér 2/A pince	2021. november 29. (hétfő) 8-11 óra
1212	Béke tér 5/A pince	2021. november 29. (hétfő) 8-11 óra
1211	Templom utca 34. alagsor Ü3	2021. december 02. (csütörtök) 8-11 óra
1211	Kossuth Lajos utca 80. Ü9	2021. november 30. (kedd) 13-15 óra
1211	Kossuth Lajos utca 67-69. Ü7.	2021. november 30. (kedd) 13-15 óra
1214	Zrínyi utca 3. Ü2	2021. december 01. (szerda) 13-15 óra
1212	Szent István út 1/B. magasföldsz. Ü2	2021. december 02. (csütörtök) 8-11 óra
1214	Kossuth Lajos utca 172. Ü3	2021. december 01. (szerda) 13-15 óra
1215	Vermes Miklós utca 11.	2021. november 30. (kedd) 8-11 óra

A versenytárgyalási eljárásban résztvevők köre:

A versenytárgyalás nyilvános, azon minden természetes, vagy jogi személy részt vehet.

Bérleti szerződés azzal a természetes személlyel vagy a nemzeti vagyonról szóló 2011. évi CXCVI. törvény 3. § (1) bekezdés 1. pontjában meghatározott átlátható szervezettel köthető, akinek:

a.) nincs köztartozása, és a versenytárgyalás kiírását megelőző 5 évben az önkormányzattal, illetve a kezelővel szemben tartozása nem volt,

b.) nem indult ellene felszámolási eljárás, nem áll végelszámolás vagy csődeljárás hatálya alatt,

c.) vállalja, hogy a szerződéskötést megelőzően a helyiség havi bruttó bérleti díjának kétszeresét óvadékként megfizeti,

d.) vállalja, a bérleti díj éves emelésének megfizetését, mely nem lehet magasabb a képviselő-testület által az éves költségvetési rendeletben meghatározott mértéknél,

e.) vállalja, hogy az épület felújítása bontása esetén a bérbeadó 90 napos határidővel felmondhat,

f.) vállalja, hogy a helyiséget a bérleti szerződési előírásoknak, és a bérbeadói rendelkezéseknek, valamint a meghatározott hasznosítási célnak megfelelően használja.

A bérbeadás célja és a helyiségben végezhető tevékenységek köre:

A helyiségek kizárólag üzleti tevékenység vagy raktározás céljára hasznosíthatóak. Tekintettel arra, hogy magánszemélyek üzleti tevékenységet nem folytathatnak, ezért ők csak raktározási célra vehetik igénybe a helyiségeket.

A helyiségben nem végezhető tevékenység pontos meghatározására az adott társasház mindenkor hatályos alapító okirata irányadó.

A Bérlő tudomásul veszi, hogy a helyiségben folytatni kívánt tevékenységhez szükséges szakhatósági és egyéb engedélyek iránti kérelmek elutasítása esetén sem Bérbeadóval, sem Kezelővel szemben semmilyen követeléssel nem él.

A pályázó a pályázat benyújtásával tudomásul veszi, hogy:

1) a helyiségben csak szerelt mozgatható válaszfalak helyezhetők el írásbeli kérelem alapján, a Bérbeadó előzetes, írásbeli hozzájárulásával;
2) a helyiségben csak a Bérbeadó által engedélyezett tevékenységet folytathat;
3) a tevékenység folytatásához szükséges szakhatósági és egyéb engedélyek beszerzéséről pályázó maga köteles gondoskodni;
4) a szerződés megszűnésekor a helyiséget tiszta, rendeltetésszerű használatra alkalmas állapotban, illetve eltérő megállapodás hiányában az eredeti állapot helyreállításával kell visszaadnia,
5) a közüzemi díjak fizetése a leendő Bérlő kötelezettségi körébe tartozik oly módon, hogy a mérőórákat köteles a nevére átíratni, a helyiségre általános vagyonbiztosítást és felelősségbiztosítást kötni, valamint a hulladék elszállítására közvetlenül szerződni a közszolgáltatóval;
6) a Bérlő a kezelő külön felhívása nélkül minden év január 31. napjáig köteles a szolgáltató által kiállított, 15 napnál nem régebbi igazolással igazolni, hogy a nem a kezelőn keresztül megfizetett közüzemi szolgáltatások tekintetében díjtartozása nem áll fenn. A szerződés bármely okból történő megszűnése esetén a Bérlő az igazolásokat legkésőbb a helyiség átadásakor köteles a Kezelő részére átadni;
7) a Bérlő köteles viselni minden közműfejlesztési hozzájárulást és díjat, bekötési- és csatlakozási költséget és díjat és minden egyéb díjat vagy költséget, amely a Bérlő közműigényének a kielégítéséhez szükséges a helyiség vonatkozásában;
8) a Bérlő a helyiséget megtekintett állapotban veszi bérbe, a helyiségben folytatni kívánt tevékenységhez szükséges speciális feltételeket a Bérbeadó nem biztosítja, a helyiségek belső kialakítása a leendő Bérlő feladata, annak költségei a Bérlőt terhelik;
9) a helyiség használata során felmerülő karbantartással, felújítással kapcsolatos munkálatok elvégzése Bérlő kötelezettsége, az ezzel kapcsolatos költségek viselése is Őt terhelik.

Bérleti díj:

A bérleti díj összegének alsó határát az 1. számú melléklet tartalmazza. A versenytárgyalási eljárásban a **felhívásban meghatározott bérleti díjhoz viszonyított magasabb bérleti díj ajánlható fel.**
Pályázó a pályázat benyújtásával elfogadja, hogy a bérleti díj értékállóságának megőrzése érdekében a bérleti díjat, a Bérbeadó részéről minden év áprilisában a

polgármester állapítja meg, a Képviselő-testület által az éves költségvetési rendeletben meghatározott kereteken belül.

Bérbeadás időtartama:

A helyiségeket határozott időre, **maximum 5 év** időtartamra lehet bérbe adni, ami **egy alkalommal további maximum 5 év** időtartammal meghosszabbítható.

Szerződéskötés módja:

A helyiségbérleti szerződést közjegyzői okiratba kell foglalni, melynek költségei a Bérlőt terhelik.

Versenytárgyalási biztosíték:

A versenytárgyalási biztosíték pontos összegét az 1. számú melléklet tartalmazza üzletenkénti bontásban.

A versenytárgyalási biztosíték összegét a pályázat benyújtását megelőzően kell befizetni a Csepeli Városgazda Közhasznú Nonprofit Zrt. pénztárában /hétfőn 7^{00} – 13^{00}, szerdán 13^{00} – 17^{00} , pénteken 7^{00} – 11^{00} között/, vagy átutalni az OTP Banknál vezetett 11784009-20200484 számú számlára. Az ajánlat csak akkor fogadható el érvényesnek, ha a befizetés tényének igazolását a pályázó a pályázati anyaghoz csatolta.

A versenytárgyalási biztosíték összegét pályázatonként kell megfizetni és egy üzlethelyiségre egy pályázó csak egy pályázati anyagot nyújthat be.

Nyertes ajánlat esetén a versenytárgyalási biztosíték összege a szerződéskötésig befizetendő óvadék összegébe beszámít, illetve nem nyertes ajánlat esetén a befizetett biztosíték kamatmentesen, az eredményhirdetést követő 30 napon belül visszafizetésre kerül.

A versenytárgyalás nyertese a pályázat beadásával elfogadja, hogy amennyiben a döntésről szóló értesítés kézhezvételét követő 30 napon belül a bérleti szerződést önhibájából nem köti meg, a versenytárgyalási biztosíték összegét elveszíti.

A versenytárgyalási ajánlat benyújtásának módja, ideje, helye:

A pályázati kiírás és pályázati lap papír alapon átvehető a Kezelő ügyfélszolgálatán (1215 Budapest, Katona József utca 62-64.) 2021. november 22. napjától, továbbá letölthető a www.varosgazda.eu internetes oldalról.

A pályázat benyújtásának ideje és helye:

2021. november 25. 8:00 óra és 2021. december 09. 16:00 óra között, a Kezelő ügyfélszolgálatán nyitvatartási időben.

Pályázat benyújtásának formája és csatolandó dokumentumok listája:

A versenytárgyalási felhívásra benyújtott ajánlatot és a hozzá tartozó egyéb csatolmányokat zárt, megcímezetlen, feladót, vagy más jelet nem tartalmazó borítékban kell benyújtani a Kezelőnél, amelyen csak az alábbi szöveg szerepelhet: **„Helyiségpályázat".**

Ettől eltérő borítékot a Kezelő nem vesz át. A pályázati anyagot tartalmazó borítékot a Kezelő munkatársa az átvételkor sorszámmal látja el. E sorszámot a pályázó részére a Kezelő munkatársa egy átvételi elismervényen köteles igazolni.

A pályázati anyaghoz mellékelni kell:

Jogi személy pályázó esetén	Egyéni vállalkozó pályázó esetén	Természetes személy pályázó esetén (csak raktárra pályázhat)
pályázati lap	pályázati lap	pályázati lap
versenytárgyalási biztosíték megfizetésének igazolása	versenytárgyalási biztosíték megfizetésének igazolása	versenytárgyalási biztosíték megfizetésének igazolása
30 napnál nem régebbi, ügyvéd vagy közjegyző által hitelesített cégkivonat	vállalkozói kártya másolata vagy igazolás az egyéni vállalkozó nyilvántartásba vételéről	minden olyan irat, amit a pályázó szükségesnek tart
aláírási címpéldány	minden olyan irat, amit a pályázó szükségesnek tart	
minden olyan irat, amit a pályázó szükségesnek tart		

Érvénytelen a pályázat, ha nem felel meg a pályázati kiírásban meghatározott valamennyi feltételnek.

A pályázat elbírálásának helye és ideje:

A Kezelő (1215 Bp. Katona József u. 62 – 64.) tárgyalója, **2021. december 10. 10:00** óra.

A pályázat elbírálásának módja:

A benyújtott érvényes ajánlatok alapján azzal a pályázóval kerül megkötésre a bérleti szerződés, aki a versenytárgyaláson a legmagasabb összegű bérleti díj megfizetésére tett ajánlatot. Azonosság esetén a pályázók közül a nyertes sorsolással kerül kiválasztásra. A sorsolásról jegyzőkönyv készül.
Ha a pályázat nyertese a bérleti szerződést az előírt határidőben nem köti meg, a helyiséget a versenytárgyaláson részt vett második legkedvezőbb ajánlatot tevő pályázó részére kell bérbe adni.

Eredményhirdetés helye és ideje:

A nyertes pályázó sorszáma a Kezelő, és Budapest XXI. Kerület Csepel Önkormányzata hirdetőtábláján öt napra kifüggesztésre kerül. A nyertes pályázó az elbírálásról írásban is kap értesítést.

Egyéb rendelkezések:

A Pályázat kiíró kifejezetten fenntartja magának a jogot arra, hogy amennyiben a pályázati kiírásra nem érkezik számára elfogadható pályázat, vagy olyan tevékenység végzésére nyújtottak be pályázati anyagot mely tevékenység végzését a Bérbeadó nem preferálja, a pályázatot indokolás nélkül részben vagy egészben eredménytelennek nyilvánítsa, elutasítsa, vagy a pályázati felhívást visszavonja.

A helyiségbérleti jogviszonyra vonatkozó részletes szabályokat a Budapest XXI. Kerület Csepel Önkormányzata Képviselő-testülete az önkormányzat tulajdonában álló nem lakás céljára szolgáló helyiségek bérbeadásának feltételeiről szóló 14/2011. (III.31.) önkormányzati rendelete tartalmazza, amely megtalálható a www.csepel.hu honlapon.

Budapest, 2021. november 21.

Budapest XXI. Kerület Csepel Önkormányzata Polgármester

.....

Borbély Lénárd
polgármester

dr. Szeles Gábor
jegyző 2021 NOV 24.

1. számú melléklet

2021. november hónapban pályázatra bocsájtott nem lakás céljára szolgáló helyiségek

Ssz.	A bérlemény									
	címe			terület (m^2)	funkciója	műszaki állapot	közmű ellátottság	maximális bérleti időtartam	minimális bérleti díj (Ft/m^2/hó+ÁFA)	versenytárgyalási biztosíték (Ft)
	Hrsz	irsz.	cím (utca, házszám)							
1.	201837/28/A/1	1212	Béke tér 1/A pince	53	raktár	megfelelő	Távfűtés, áram, víz, csatorna	5 + 5 év	750	119 250
2.	201837/31/A/1	1212	Béke tér 2/A pince	53	raktár	megfelelő	Távfűtés, áram, víz, csatorna	5 + 5 év	750	119 250
3.	201837/33/A/13	1212	Béke tér 5/A pince	52 + 39	raktár	megfelelő	Távfűtés, áram, víz, csatorna	5 + 5 év	750	117 000 + 87 750
4.	209605/0/A/154	1211	Templom utca 34. alagsor Ü3	17	raktár	megfelelő	Távfűtés, áram	5 + 5 év	750	38 250
5.	208495/27	1211	Kossuth Lajos utca 80. Ü9	519	üzlet	megfelelő	Távfűtés, áram, gáz, víz, csatorna	5 + 5 év	1 500	2 335 500
6.	208633/14/A/6,-8	1211	Kossuth Lajos utca 67-69. Ü7.	257	üzlet	felújítandó	Távfűtés, gáz, áram, víz, csatorna	5 + 5 év	1 500	1 156 500
7.	201031/69/A/4	1214	Zrínyi utca 3. Ü2	51	üzlet	felújítandó	Távfűtés, áram, víz, csatorna	5 + 5 év	1 000	153 000
8.	201822/5/A/194	1212	Szent István út 1/B. magasföldsz. Ü2	10	üzlet	felújítandó	Távfűtés, áram, víz, csatorna	5 + 5 év	1 500	45 000
9.	201031/65/A/202	1214	Kossuth Lajos utca 172. Ü3	17	üzlet	felújítandó	Távfűtés, áram, víz, csatorna	5 + 5 év	1 500	76 500
10.	208784/0/A/4	1215	Vermes Miklós utca 11.	53	üzlet	felújítandó	Áram, víz, csatorna	5 + 5 év	1 500	238 500

2. számú melléklet

1.) 1212 Budapest, Béke tér 1/A. pincehelyiség

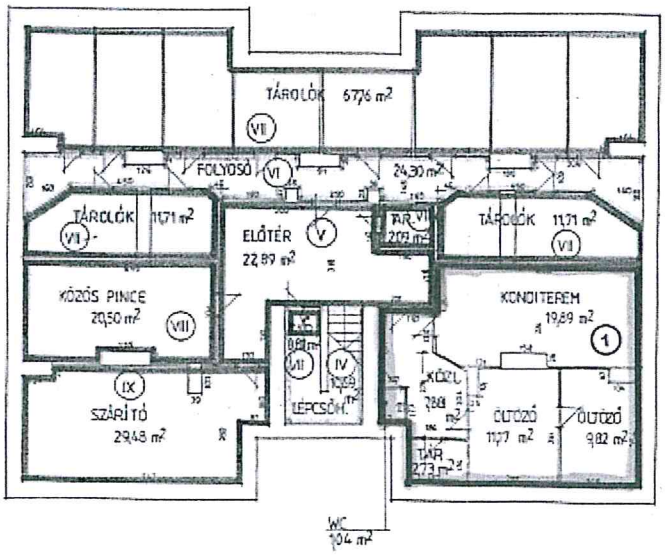

2.) 1212 Budapest, Béke tér 2/A. pincehelyiség

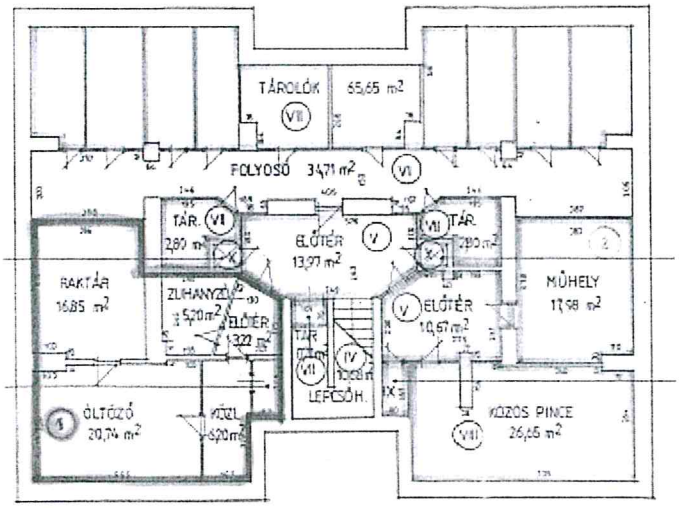

3.) 1212 Budapest, Béke tér 5/A. pincehelyiség

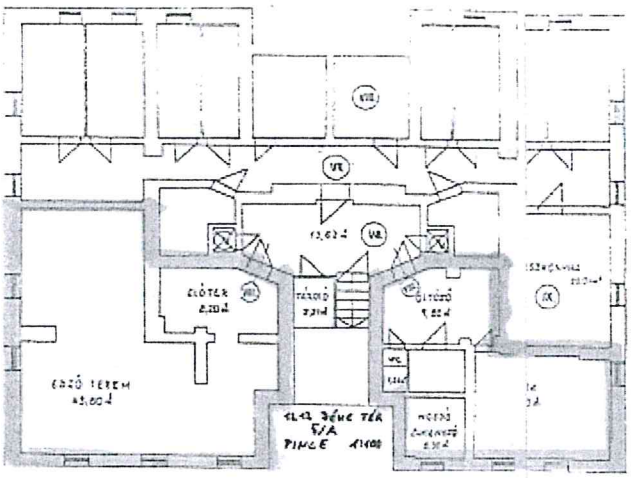

2. számú melléklet

4.) 1211 Budapest, Templom utca 34. alagsor Ü3 jelű helyiség

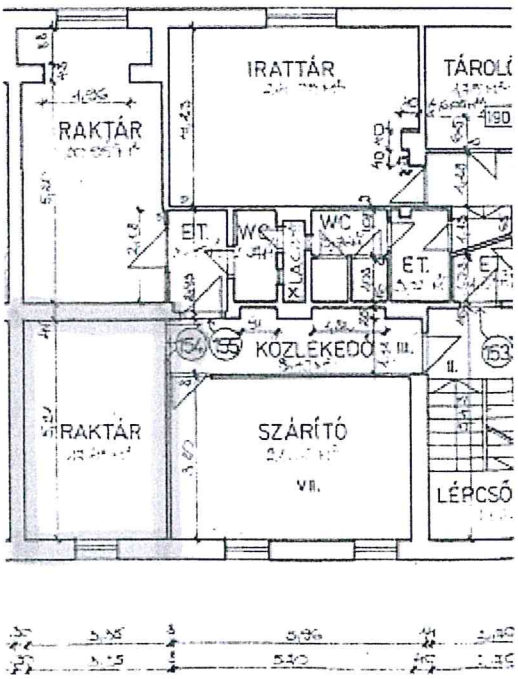

5.) 1211 Budapest, Kossuth Lajos utca 80. szám alatti Ü9 jelű helyiség

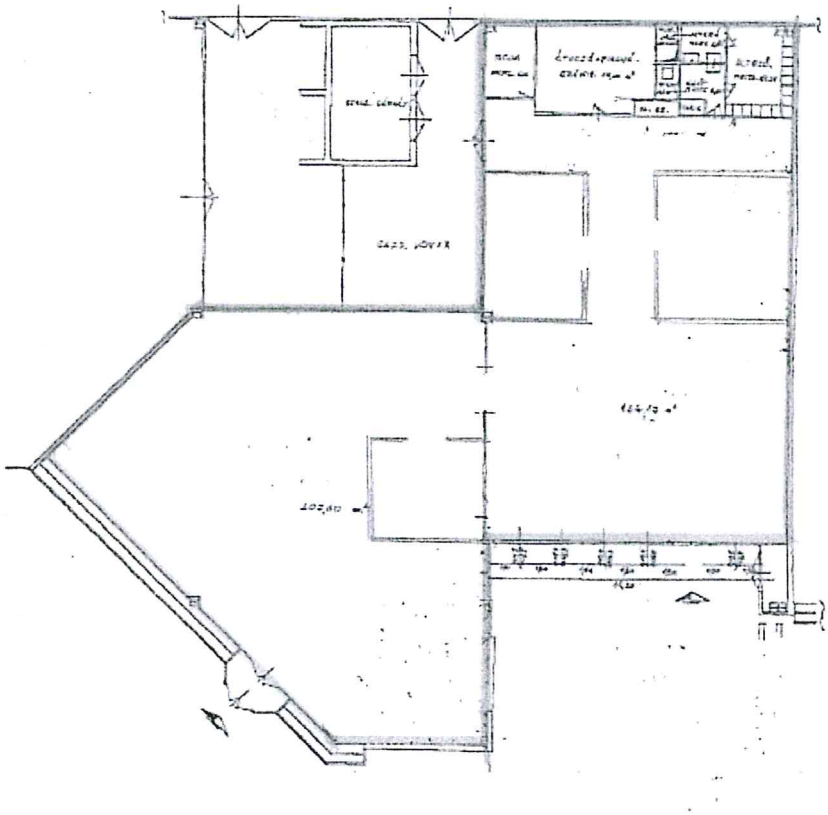

3. számú melléklet

Felújítási kötelezettség a 1214 Budapest, Zrínyi utca 3. szám alatti Ü2 jelű üzlethelyiség vonatkozásában

Elvégzendő felújítási munkák:

- portálok cseréje
- festés és glettelés
- keletkezett bontási-, és építési hulladék (sitt) elszállítás

A felújítás becsült (nettó) anyagköltsége: 850.000,- Ft

Az anyagköltség nem tartalmazza az elektromos felújítás és az érintésvédelmi jegyzőkönyv kiállításának költségét. Az elszámolható anyagköltség az elektromos felújításra fordított, számlákkal igazolt beépített anyagokkal megemelkedik.

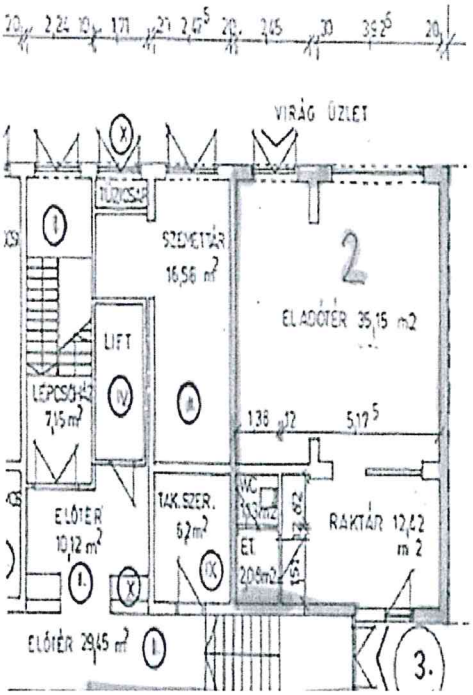

3. számú melléklet

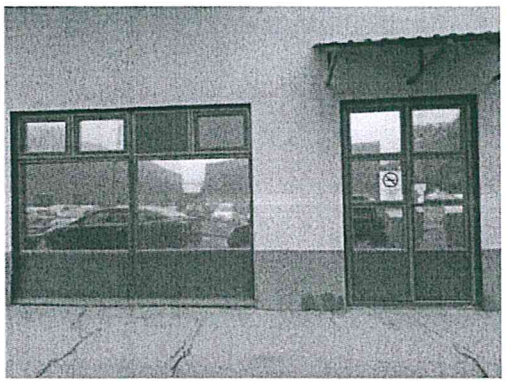

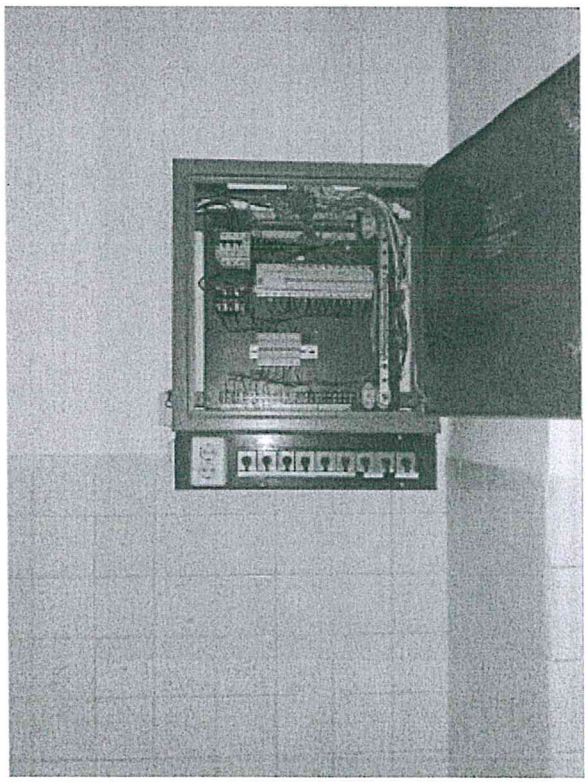

4. számú melléklet

Felújítási kötelezettség a 1212 Budapest, Szent István út 1/B. szám alatti Ü2 jelű üzlethelyiség vonatkozásában

Elvégzendő felújítási munkák:

- mosdó és csaptelep cseréje
- bejárati ajtó cseréje
- homlokzati nyílászárok javítása
- vizes szerelvények cseréje
- WC csésze csere tartozékokkal
- festés és glettelés
- fa és fém felületek mázolása
- meleg járóburkolatok bontása
- hideg/meleg járóburkolatok készítése
- beltéri nyílászárók kisebb javítása/anyag pótlása
- kilincs, cím, zárak cseréje
- keletkezett bontási-, és építési hulladék (sitt) elszállítás

A felújítás becsült (nettó) anyagköltsége: 270.000,- Ft

Az anyagköltség nem tartalmazza az elektromos felújítás és az érintésvédelmi jegyzőkönyv kiállításának költségét. Az elszámolható anyagköltség az elektromos felújításra fordított, számlákkal igazolt beépített anyagokkal megemelkedik.

4. számú melléklet

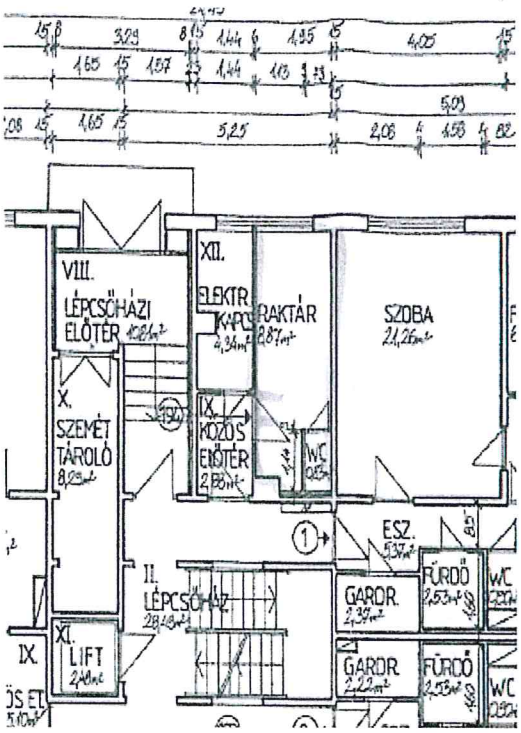

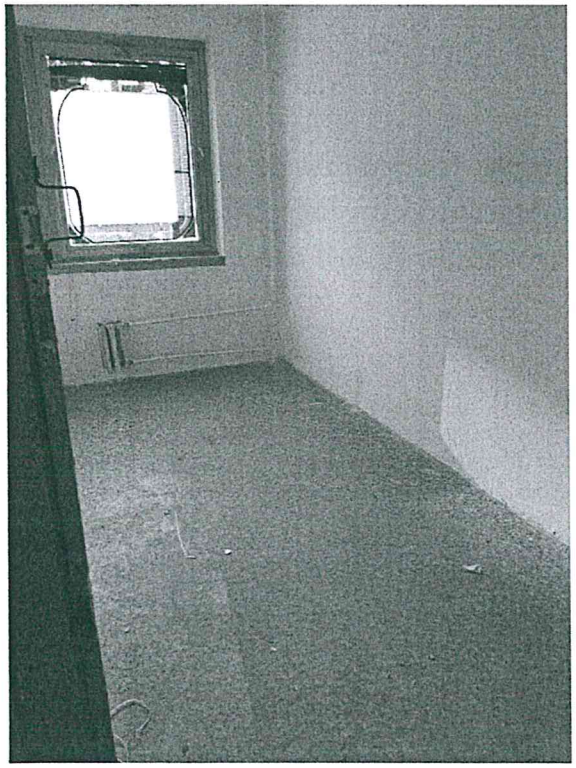

5. számú melléklet

Felújítási kötelezettség a 1214 Budapest, Kossuth Lajos utca 172. szám alatti Ü3 jelű üzlethelyiség vonatkozásában

Elvégzendő felújítási munkák:

- bejárati ajtó cseréje
- festés és glettelés
- álmennyezet bontása, új készítése
- keletkezett bontási-, és építési hulladék (sitt) elszállítás

A felújítás becsült (nettó) anyagköltsége: 230.000,- Ft

Az anyagköltség nem tartalmazza az elektromos felújítás és az érintésvédelmi jegyzőkönyv kiállításának költségét. Az elszámolható anyagköltség az elektromos felújításra fordított, számlákkal igazolt beépített anyagokkal megemelkedik.

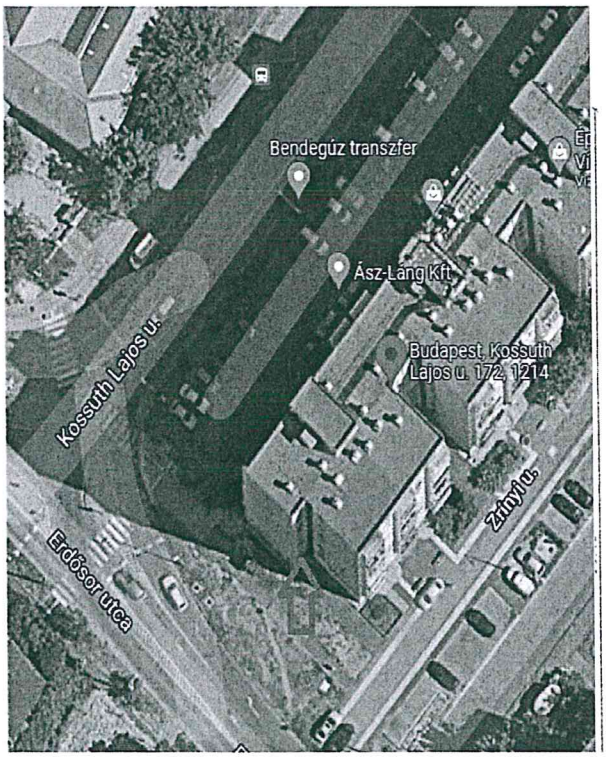

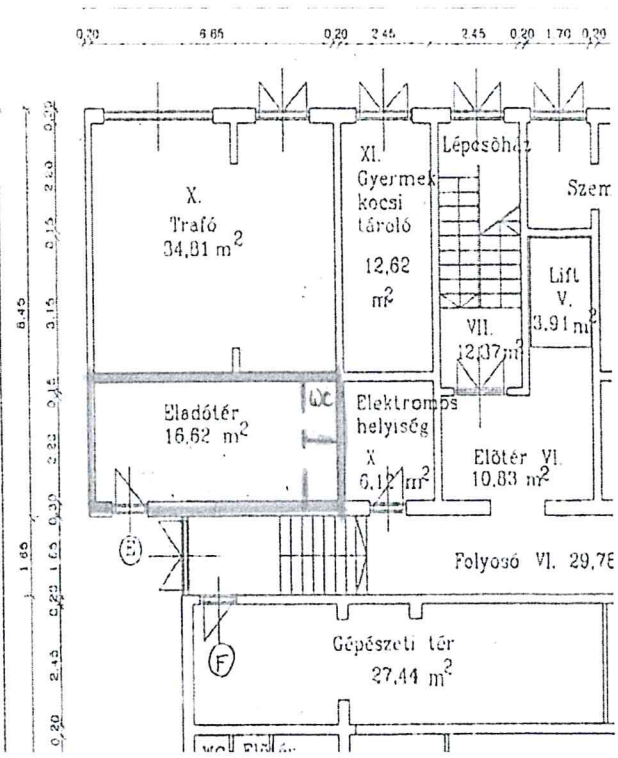

5. számú melléklet

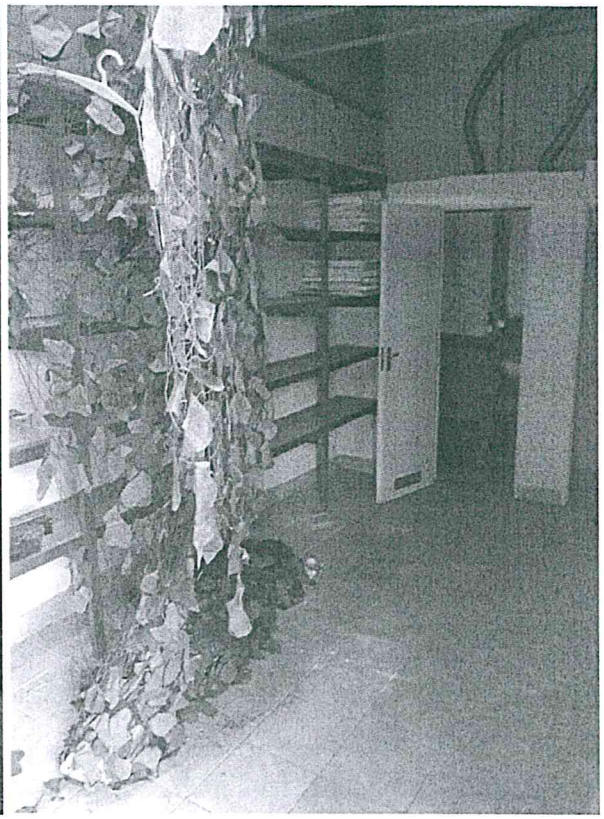

6. számú melléklet

Felújítási kötelezettség a 1214 Budapest, Kossuth Lajos utca 67-69. szám alatti Ü7 jelű üzlethelyiség vonatkozásában

Elvégzendő felújítási munkák:

- festés és glettelés
- válaszfalbontás
- ajtóbontás
- álmennyezet bontása, új készítése
- padlóburkolat bontás, új lefektetése
- keletkezett bontási-, és építési hulladék (sitt) elszállítás

A felújítás becsült (nettó) anyagköltsége: 1.850.000,- Ft

Az anyagköltség nem tartalmazza az elektromos felújítás és az érintésvédelmi jegyzőkönyv kiállításának költségét. Az elszámolható anyagköltség az elektromos felújításra fordított, számlákkal igazolt beépített anyagokkal megemelkedik.

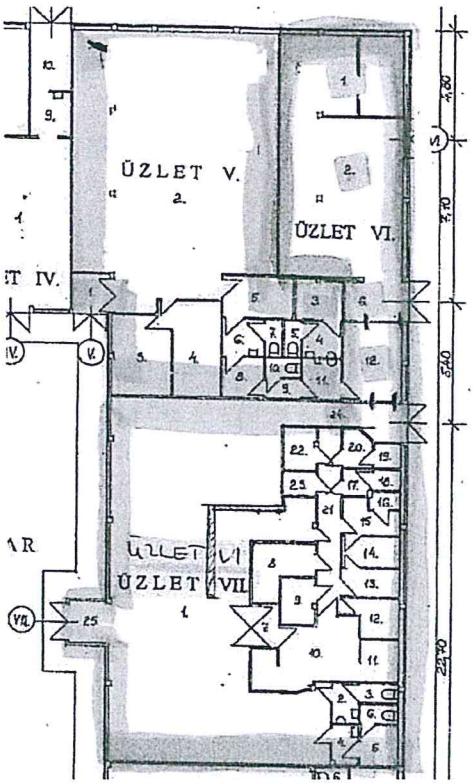

6. számú melléklet

7. számú melléklet

Felújítási kötelezettség a 1215 Budapest, Vermes Miklós utca 11. szám alatti üzlethelyiség vonatkozásában

Elvégzendő felújítási munkák:

- épület körüli növény (gyom) irtás
- konyhabútor elhelyezése tartozékokkal
- hideg járóburkolatok bontása
- hideg járóburkolatok készítése
- hideg falburkolatok bontása
- hideg falburkolatok készítése
- homlokzati nyílászáró(k) (ablak+ajtó) cseréje
- küszöb/burkolatváltó cseréje
- beltéri fa nyílászárók cseréje
- beltéri fa nyílászárók szerelvényeinek elhelyezése
- fa felületek (beltéri nyílászárók) mázolása
- fém felületek (látszó szerkezet) mázolása
- talaj felől érkező nedvesség, kicsapódás, sótalanítása, utólagos szigetelés készítése téglafalon
- válaszfal bontása
- vakolatok javítása/készítése
- falfelületek előkészítése és festése
- járófödém (betonszerkezet) bontása és helyreállítása
- bizonyos vízellátás berendezési tárgyak és tartozékainak megszüntetése, illetve cseréje
- jó állapotú vízellátási berendezések (kézmosó, WC és tartozéka) visszahelyezése
- szükséges víz-, és szennyvíz vezetékek cseréje idomokkal
- építmények átadás előtti, utolsó takarítása
- keletkezett bontási-, és építési hulladék (sitt) elszállítás

A felújítás becsült (nettó) anyagköltsége: 2.160.000,- Ft

Elvégzendő villanyszerelési munkák:

- Reklám feliratok, táblák megszüntetése, leszerelése
- sérült áramkörök szerelvényeinek, vezetékeinek, kábeleinek visszabontása
- használaton kívüli védőcsövek, műanyagcsatornák bontása

7. számú melléklet

- használhatatlan lámpatestek, fényforrások bontása
- bontási hulladék elszállítása
- új áramkörök kiépítése igény és technológia szerint (védőcsövek, vezetékek, dugaljak, kapcsolók kiépítése)
- főelosztó felújítása, áramkörök zárlat és túláram védelme terhelés szerint
- áramkörök megnevezése (feliratozás)
- EPH hálózat kialakítása, épületgépészet és minden nagyobb fémtárgyak bekötése az EPH-ba
- érintésvédelmi jegyzőkönyv készítése
- szerelési nyilatkozatok

A villanyszerelési helyreállítás becsült (nettó) anyagköltsége: 235.000,- Ft

Mindösszesen a helyreállítás becsült (nettó) anyagköltsége: 2.395.000,- Ft

7. számú melléklet

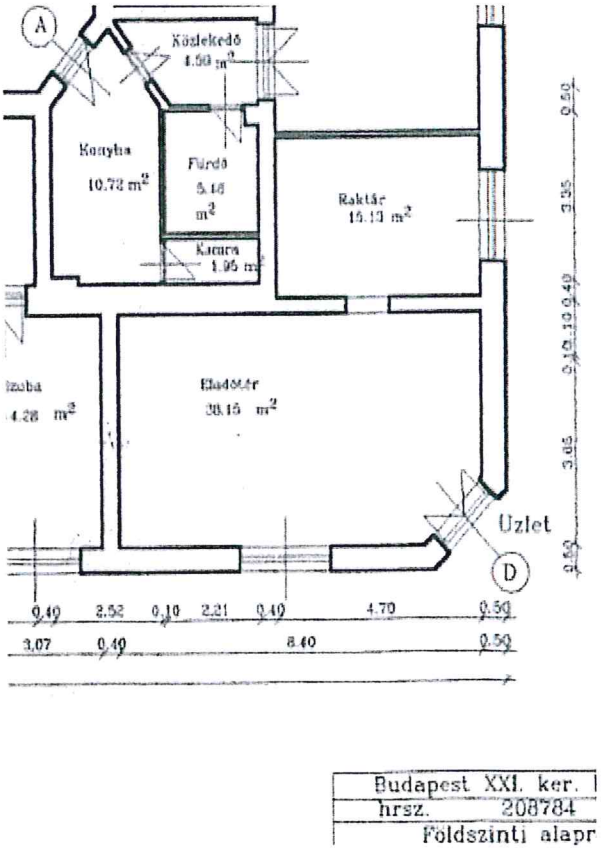

PÁLYÁZATI LAP

A Csepeli Városgazda Közhasznú Nonprofit Zrt. kezelésében lévő lent megjelölt helyiség bérbevétele céljából az alábbiakban részletezett ajánlatot teszem:

A pályázandó helyiség címe: .....

Pályázó adatai (Kérjük OLVASHATÓAN, NYOMTATOTT BETŰVEL kitölteni az Önre vonatkozó részeket!)

1. Jogi személy esetén:

Cégneve: .....

Székhelye: .....

Cégjegyzékszáma:.....

Adószám: .....

Képviseletre jogosult személy neve:.....

Képviseletre jogosult személy édesanyjának neve:.....

Képviseletre jogosult személy lakcíme:.....

Képviseletre jogosult személy szem. ig. száma:.....

Képviseletre jogosult személy lakcímkártya száma:.....

Képviseletre jogosult személy telefonszáma:.....

Képviseletre jogosult személy e-mail elérhetőség:.....

2. Egyéni vállalkozó esetén:

Név: .....

Nyilvántartási szám:.....

Adószám: .....

Születési név:.....

Születési hely és idő:.....

Édesanyja neve:.....

Állandó bejelentett lakhely: .....

folytatás a túloldalon

Szem. ig. száma:.....

Lakcímkártya száma:.....

Telefonszáma:.....

E-mail elérhetőség:.....

3. Természetes személy esetén:

Név: .....

Születési név:.....

Születési hely és idő:.....

Anyja neve:.....

Szem. ig. száma:.....

Lakcímkártya száma:.....

Adóazonosító jele:.....

Állandó bejelentett lakhely: .....

Telefonszáma:.....

E-mail elérhetőség:.....

Bérleti díj ajánlat: .....Ft./m^2/hó+ ÁFA

A bérlet időtartamának megjelölése (maximum 5 év): .....

Helyiségben végzendő tevékenység/ek megjelölése: .....

.....

.....

A pályázó külön megjegyzése: .....

.....

.....

Sikertelen pályázat esetén a pályázati biztosíték visszautalása folyószámlára történik, melyhez kérjük megadni a számlavezető pénzintézet nevét, a számlatulajdonos nevét és a számlaszámot.

_____

_____

Nyilatkozom, hogy a nemzeti vagyonról szóló 2011. évi CXCVI. törvény 3. § (1) bekezdés 1. pontjában meghatározott átlátható szervezetnek minősül a vállalkozásom, valamint nincs köztartozásom, és a megelőző 5 évben az önkormányzattal, illetve a kezelővel szemben tartozásom nem volt, továbbá nem indult ellenem felszámolási eljárás, nem állok végelszámolás, vagy csődeljárás hatálya alatt.

Nyilatkozom, hogy megismertem a pályázat kiírás feltételeit, a versenytárgyalási eljárás menetét, a hatályos 14/2011 (III.31.) önkormányzati rendeletet, továbbá a felmerült kérdéseimre megkaptam a válaszokat a Csepeli Városgazda Közhasznú Nonprofit Zrt. munkatársától.

Nyilatkozom arról, hogy a személyes adataim kezeléséhez a pályázat elbírálásához szükséges mértékben hozzájárulok, valamint ahhoz, hogy ezen személyes adatokat Budapest XXI. Kerület Csepel Önkormányzata és Csepeli Városgazda Közhasznú Nonprofit Zrt. a pályázati nyilvántartással kapcsolatosan kezelje. Tudomásom van arról, hogy az Adatkezelő az Adatkezelési tájékoztató megismerhetőségét a honlapján biztosítja.

Büntetőjogi felelősségem tudatában kijelentem, hogy a fenti adatok a valóságnak megfelelnek, továbbá tudomásul veszem, hogy a versenytárgyalási eljárásból kizárhatnak, ha az ajánlattal összefüggésben szándékosan valótlan nyilatkozatokat teszek, vagy valótlan adatokat közlök.

Budapest, 2021. .....

.....

pályázó